公益社団法人　一宮法人会

つむぐ

No.159
[2023.9]

キキョウ（一宮市）

いちっぷ（一宮市）

いなッピー（稲沢市）

一宮税務署長・副署長インタビュー

第48回 通常総会・記念講演会

署長講演会

新任・留任関係係官の紹介

地域社会貢献事業

青年部会　1Dayキャンプ2023 in 揖斐高原キャンプ場

女性部会　第11回　税に関する絵はがきコンクール

法人会 消費税期限内納付 徹底運動

一宮法人会ウェブサイト　一宮法人会　検索

CONTENTS　つむぐ 一宮法人会報　第159号

第48回通常総会　会長あいさつ	1
役員名簿	2
令和４年度　事業報告	4
令和４年度　正味財産増減計算書内訳表	6
一宮税務署長感謝状受彰及び退任役員功労表彰	8
定例研修会出席優良法人及び 新規増強会員数目標達成支部表彰	10
令和４年度　定例研修会出席優良法人名簿	11
一宮税務署　署長インタビュー	12
一宮税務署　副署長インタビュー	14
法人課税第一部門 統括国税調査官　着任あいさつ	15
新任・留任関係係官の紹介	16
令和５年 春の叙勲を祝う	17
令和５年 全法連功労者表彰／県連会長表彰	18
税務広報	19
文化講演会　谷口 真由美氏	23
企業訪問「社会医療法人 杏嶺会」	24
令和５年 税制セミナー／支部のうごき／支部税務研修会	26
税経部会 通常総会／例会	27
青年部会 通常総会／税務研修会	28
女性部会 通常総会／ 第17回 法人会全国女性フォーラム 愛媛大会	29
一宮税務署長講演会	30
租税教室 講師派遣事業	31
青年部会 １Dayキャンプ2023	32
第11回 税に関する絵はがきコンクール	34
コラム：ペットボトル水の賞味期限は 「飲めなくなる期限」ではない	38
はじめまして新会員の紹介／ 法人会費の口座振替利用のお願い	39
講演会の案内／支部における税の啓発活動予定表／ 表紙の解説／編集後記	40

第48回 通常総会・記念講演会開催

令和５年５月24日（水）
会　場／名古屋文理大学文化フォーラム　中ホール
参加者／約210名

公益社団法人一宮法人会第48回通常総会と記念講演会が５月24日（水）、名古屋文理大学文化フォーラム　中ホールにおいて、会員、一般合わせて約210名が参加して盛大に開催された。

当日は来賓として一宮税務署長小林堅様をはじめ多数の来賓の方々にご臨席をいただいた。通常総会は則竹副会長の開会のことばと豊島会長のあいさつに続き、総会議事に入り、議事録署名理事の選任、令和４年度収支決算、同監査報告及び役員選任があり、何れの議案も可決承認された。また、議事に続いて、報告事項として令和４年度事業報告と令和５年度事業計画並びに収支予算の説明がなされた。

表彰及び感謝状贈呈では、定例研修会出席優良法人107社の表彰と新規増強会員数目標達成支部に対して表彰と報奨金の贈呈が行われた。議事終了後、来賓を代表して小林一宮税務署長の祝辞があり最後に榊原副会長による閉会のことばで総会は終了した。

その後、休憩をはさんで、嘉悦大学教授の高橋洋一氏による総会記念講演会が「日本は『財政危機』ではない」と題し、一般の来場者も参加して開催され、盛会裡の内に幕を閉じた。

高橋洋一氏

記念講演会の様子

第48回通常総会　会長あいさつ

公益社団法人 一宮法人会　会長
豊島 半七

公益社団法人一宮法人会の第48回通常総会の開催に当たりまして、一言ご挨拶を申し上げます。本日は、一宮税務署小林署長様をはじめ、ご来賓の皆様には時節柄何かとご多忙のところご臨席賜り、厚くお礼申し上げます。また、会員の皆様にも、多数ご出席をいただきまして、誠にありがとうございます。

さて、昨年度はコロナ感染症への行動制限が徐々に緩和され、社会経済活動が戻りつつある中、一宮法人会においては公益事業、社会貢献事業及び会員親睦事業の活動に積極的に取り組んで参りました。その結果、公益事業及び社会貢献事業の活動につきましては、コロナ禍前の水準に戻すことができました。

これもひとえにご来賓の皆様始め、関係機関の温かいご理解とご支援、役員並びに会員の皆様のご努力の賜物であり、ここに改めて深くお礼申し上げます。

また、一宮法人会は公益社団法人としてスタートしてから、早いもので10年が経過しました。この10年間、公益法人として皆様のご協力のもと、公益事業に軸足を置きながら、税知識の普及活動や地域社会に貢献して参りました。

今後も従来に増して企業経営と社会の健全な発展に貢献する事業を推進し、また会員の皆様の交流を深める機会を提供して参りたいと考えております。

加えて、税制面におきましては本年10月からインボイス制度がスタートします。各事業者におかれましては、スムーズなスタートに向けて制度の理解を更に深めていただき、それぞれの事業の実態に応じた準備を進めてもらいたいと思います。法人会も引続き、税務ご当局からご支援をいただきながら、会員の皆様のサポートをさせていただきます。

この５月には新型コロナウイルスの取り扱いが「2類」から「5類」に移行され、ようやく長かったコロナ禍も終わりが見えてまいりました。今後は社会経済活動の正常化が一段と進み、景気の回復が大いに期待されるところです。法人会においてもこのような社会環境の好転により、なお一層の活動の取り組みができることと思います。おわりにあたり、会員企業のますますのご繁栄、そして皆様方のご健勝を心から祈念いたしまして、私の挨拶とさせていただきます。

祝辞　小林一宮税務署長

総会の様子

令和５年度～令和６年度 役員名簿

○印新任役員

令和５年５月24日（順不同・敬称略）

役職名		氏名	法人名	備考
会長		豊島半七	豊島㈱	非常勤
副会長		則竹伸也	共和食品工業㈱	非常勤
		榊原譲	榊原建設㈱	非常勤
		滝幹夫	㈱滝善	非常勤
		児島秀光	㈱秀興組	非常勤
常任理事		金森和広	㈱カナックス	非常勤
	女性部会長	五藤達代	大蔵通商㈱	非常勤
	広報委員長	加藤豪	㈲藤市殖産	非常勤
	総務委員長	小島洋一	㈱愛和産業	非常勤
		森俊輔	モリリン㈱	非常勤
		○水谷豊	㈱水谷	非常勤
		光松裕起	中部抵抗器㈱	非常勤
		○西岡隆夫	㈱マルエム商会	非常勤
専務理事		小柳宏	（公社）一宮法人会	常勤
理事	大志支部長	○加藤恭平	加藤安織物㈱	非常勤
	本町支部長	木村実	㈱木村硝子店	非常勤
	栄支部長	大鹿晃裕	大鹿㈱	非常勤
	神山支部長	永田忠義	永田㈱	非常勤
	宮西支部長	○梶原誠二	㈶宝珠寺	非常勤
	貴船支部長	森幹昇	㈾ヒロミ写真機店	非常勤
	富士支部長	○伊藤幸一	㈲伊藤新聞舗	非常勤
	向山支部長・組織委員長	青木俊憲	㈱シーエーシ	非常勤
	大江支部長	金子正三	㈱一宮看板店	非常勤
	せんい支部長	佐々木久直	ササキセルム㈱	非常勤
	丹陽支部長	植田常幸	永興物産㈱	非常勤
	奥支部長	時田典幸	時田毛織㈱	非常勤
	萩原支部長	花木達美	花正建設㈱	非常勤
理事	今伊勢支部長	○松岡俊治	第一毛織㈱	非常勤
	大和支部長	神戸孝行	神戸産業㈱	非常勤
	葉栗支部長	左合輝行	丸左撚糸㈱	非常勤
	浅井支部長	伊藤裕彦	㈲ラムダ	非常勤
	西成支部長	長谷川正己	㈱東海パン	非常勤
	千秋支部長	平松誠治	丸松織布㈱	非常勤
	起支部長	柴田裕一	㈱柴田電機	非常勤
	大徳支部長	近藤米一	㈴近藤商店	非常勤
	三条支部長	吉田達弘	㈱吉田組	非常勤
	開明支部長	野田邦彦	㈱ノダックスコーポレーション	非常勤
	小信中島支部長・厚生委員長	山田一仁	㈱山田家具	非常勤
	朝日支部長	坂井俊夫	㈱坂井工業所	非常勤
	稲沢支部長	森清次	岩本製菓㈱	非常勤
	木曽川支部長	矢野尚彦	㈱中工	非常勤
	北方支部長	高橋裕之	曽根建設㈱	非常勤
	祖父江支部長	吉川貴祥	美吉建設㈱	非常勤
	平和支部長	石井善博	㈱ミヤケライフエージェンシー	非常勤
	税制委員長	塚本雅弘	㈱塚本印刷	非常勤
	青年部会長	○岡田真志	ナザテック㈱	非常勤
		○内村光則	いちい信用金庫	非常勤
		内藤久嗣	尾西信用金庫	非常勤
	稲沢支部 副支部長	久納英治	丸徳産業㈱	非常勤
	厚生委員会副委員長	金森貴史	春日ゴム工業㈱	非常勤
	事業委員長	佐々憲一	東和工業㈱	非常勤
	総務委員会副委員長	新井仁志	㈱森の木ライフ	非常勤
	税制委員会副委員長	土川正夫	㈱土川油店	非常勤
監事		永井伸治	㈱永井水道設備	非常勤
		大塚えい子	㈲指英商店	非常勤
		○森久江	㈱森熊	非常勤

令和４年度 事業報告

自　令和４年４月 1日
至　令和５年３月31日

１　はじめに

これまで一宮法人会は公益社団法人として「法人会の理念」に則り、国及び地域の発展に貢献する経営者の団体として、多くの事業を行ってきました。

本年度はコロナ感染症への行動制限が徐々に緩和され、社会経済活動が戻りつつあるなか、当法人会は各種税務研修会の実施、小学校における租税教室への講師派遣、税に関する絵はがきの募集、政治・経済等講演会や署長講演会の実施等、数々の公益事業を実施しました。その結果、新型コロナウイルス流行前の水準に近い数の活動を実施することができました。

次年度も当年度に引続き、ウィズコロナに向けた施策を図り、税務当局のご指導、ご支援をいただきながら、本来の使命である税知識の向上や納税意欲の高揚を目指し事業を展開してまいりますので、会員の皆様には、今後とも法人会活動にご支援ご協力をお願いします。

２　組織関係

厳しい社会情勢のなか、休廃業などの理由により会員数の減少が続いています。平成28年度より新規会員の獲得をめざし報奨金制度を施行していますが、未だに会員の減少に歯止めがかからず、令和４年度は入会58社に対し、退会が86社で28社の減少となりました。

	会員数（内 特別会員）	加入率
令和４年３月末	3,107社（100社）	33.7%
令和５年３月末	3,079社（106社）	32.6%
増 減	△28社（６社）	△1.1%

部会名	会員数（令和５年３月末）
青年部会	55名
女性部会	71名
税務経理研究部会	35名

３　実施事業について

（１）税をめぐる諸環境の整備、改善等を図るための事業（公益１事業）

イ　税知識の普及を目的とする事業

当会の事業として定着している定例研修会は、年６回２か所の会場で延べ12回開催しました。研修内容は「税務上の電子取引について～電子保存の義務化が始まります～」「経理担当者が迷う事例等について」などのテーマについて解説を行うなど、実務に役立つものを取り上げました。

また、税務経理研究部会や支部においても研修会を引続き開催したほか、一宮税務署のご協力を得て、署長をはじめとする税務署幹部の方々による講演会や税務研修会及び法人課税第六部門源泉所得税担当官による年末調整説明会を実施しました。

ロ　納税意識の高揚を目的とする事業

①地域イベントにおける税金展や税金クイズを「萩原チンドンまつり」、「びさいまつり」、「祖父江イチョウ黄葉まつり」のイベント会場において実施しました。また、新しい試みとして、愛知啓成高等学校演劇部による『税を学ぶ演劇』の上演を「稲沢まつり」のイベント会場において実施しました。

②青年部会は、３年振りに小学生高学年を対象に「楽しんで知る税の勉強会」と題して、日帰りの「１デイキャンプ」を実施しました。子どもたちには、自然の中で税について学び、遊ぶなど夏休みのひと時を楽しんでもらうことができました。

③青年部会、女性部会などによる合同事業「租税教室講師派遣事業」では感染症拡大防止に配慮しながら、49名の講師を28の小学校へ派遣し、過去最多の75回の授業を実施しました。

④平成24年度から実施している女性部会主催の「税に関する絵はがきコンクール」は11回目を迎え、当年度もコロナ禍であるにもかかわらず、55の小学校から3,057点の応募があり、応募校数、応募点数ともに今までで最多となりました。

⑤広報事業では、年２回、税務研修会等の記事を中心に掲載をして広報誌「つむぐ」を発行しました。今後も内容をより充実させ、税に対する意識高揚を図っていきます。

ハ　税制及び税務に関する調査並びに提言に関する事業

税制委員会を中心として、税制に対する意見を集約し、法人会としての提言を国会議員や地元の首長に手交してその実現を求める活動を行ってきました。

（２）地域経済の活性化と、健全な発展を図るための事業（公益２事業）

イ　地域経済の健全な発展を図るための事業

①政治ジャーナリストの田﨑史郎氏を招いての政治・経済講演会をソーシャルディスタンスの確保を行い開催しました。

②「パワハラ防止法対策セミナー～快適な職場を目指して～」をテーマにした労務セミナーを弁護士の加藤美香保氏を招いて開催しました。

ロ　地域社会への貢献を目的とする事業

①法学者の谷口真由美氏を招いての文化講演会を開催しました。

②女性部会の社会貢献事業として、医師の巽一郎氏の医療講演会を開催しました。

（３）会員の福利厚生に資する事業（収益事業）

イ　保険事業

当年度は法人会の福利厚生制度創設50周年キャンペーンの２年目となることから、会員企業の経営者と従業員の保障・福利厚生を支援するため、全法連や愛知県連と連携を取りながら各種保険制度等の普及促進に取り組みました。

ロ　広告掲載事業

会報誌を利用した広告については、従来通り提携先の保険会社を中心にしたものです。

（４）その他（相互扶助等）の事業（その他事業）

会員の親睦を深めるために実施予定であったバス研修は、新型コロナウイルスの感染症拡大が懸念されることから、ほとんどの支部において実施されませんでした。

公益社団法人の目的として公益事業に重点が置かれますが、やはり会員あっての法人会であり、限られた予算の中で会員の皆様に法人会の加入メリットを享受してもらえる活動に今後とも努めてまいります。

令和４年度 正味財産増減計算書内訳表

自　令和４年４月　1日
至　令和５年３月31日

（単位：円）

科　　目	公益事業会計				収益事業会計			法人会計	合　計
	公 1	公 2	共通	小計	収 1	他 1	小計		
Ⅰ 一般正味財産増減の部									
1．経常増減の部									
(1)経常収益									
基本財産運用益	0	0	0	0	0	0	0	1,688	1,688
基本財産受取利息	0	0	0	0	0	0	0	1,688	1,688
特定資産運用益	0	0	0	0	0	0	0	129	129
特定資産受取利息	0	0	0	0	0	0	0	129	129
受取会費	0	0	2,000,000	2,000,000	0	2,000,000	2,000,000	10,504,000	14,504,000
正会員受取会費	0	0	1,972,973	1,972,973	0	1,972,973	1,972,973	10,362,054	14,308,000
特別会員受取会費	0	0	27,027	27,027	0	27,027	27,027	141,946	196,000
事業収益	72,000	0	0	72,000	967,465	1,708,354	2,675,819	0	2,747,819
広報事業収益	0	0	0	0	168,250	0	168,250	0	168,250
福利厚生事業収益	0	0	0	0	677,072	0	677,072	0	677,072
会員親睦事業収益	0	0	0	0	0	1,708,354	1,708,354	0	1,708,354
簡易保険事業収益	0	0	0	0	122,143	0	122,143	0	122,143
公益事業収益	72,000	0	0	72,000	0	0	0	0	72,000
受取補助金等	0	0	24,105,100	24,105,100	0	229,965	229,965	1,733,000	26,068,065
受取県連補助金	0	0	0	0	0	229,965	229,965	1,299,000	1,528,965
受取全法連助成金	0	0	0	0	0	0	0	350,000	350,000
受取全法連助成金振替額	0	0	24,105,100	24,105,100	0	0	0	0	24,105,100
受取全法連補助金	0	0	0	0	0	0	0	84,000	84,000
受取負担金	0	0	0	0	0	1,974,000	1,974,000	0	1,974,000
青年部会受取負担金	0	0	0	0	0	648,000	648,000	0	648,000
女性部会受取負担金	0	0	0	0	0	216,000	216,000	0	216,000
税経部会受取負担金	0	0	0	0	0	1,110,000	1,110,000	0	1,110,000
雑収益	21,000	72,000	0	93,000	11,680	115,000	126,680	399,215	618,895
受取利息	0	0	0	0	0	0	0	215	215
雑収益	21,000	72,000	0	93,000	11,680	115,000	126,680	399,000	618,680
経常収益計	93,000	72,000	26,105,100	26,270,100	979,145	6,027,319	7,006,464	12,638,032	45,914,596
(2)経常費用				0			0		
事業費	21,387,744	4,956,187	0	26,343,931	1,247,812	5,901,166	7,148,978	0	33,492,909
役員報酬	3,560,940	558,260	0	4,119,200	200,540	352,300	552,840	0	4,672,040
給料手当	5,164,296	809,622	0	5,973,918	290,835	510,927	801,762	0	6,775,680
退職給付費用	317,582	49,788	0	367,370	17,885	31,419	49,304	0	416,674
役員退職給付費用	118,260	18,540	0	136,800	6,660	11,700	18,360	0	155,160
福利厚生費	1,381,877	216,640	0	1,598,517	77,821	136,714	214,535	0	1,813,052
事務委託費	78,840	12,360	0	91,200	4,440	7,800	12,240	0	103,440
会議費	286,544	65,597	0	352,141	36,079	2,120,687	2,156,766	0	2,508,907
旅費交通費	1,094,222	108,434	0	1,202,656	19,322	796,793	816,115	0	2,018,771
通信運搬費	1,360,315	531,252	0	1,891,567	36,455	102,339	138,794	0	2,030,361
減価償却費	123,324	19,333	0	142,657	6,945	12,200	19,145	0	161,802
繰延資産償却費	32,850	5,150	0	38,000	1,850	3,250	5,100	0	43,100
消耗什器備品費	31,736	4,975	0	36,711	1,787	3,139	4,926	0	41,637
消耗品費	631,811	51,296	0	683,107	15,883	146,330	162,213	0	845,320
印刷製本費	2,746,591	610,084	0	3,356,675	130,952	230,050	361,002	0	3,717,677
光熱水料費	186,341	29,212	0	215,553	10,493	18,435	28,928	0	244,481
賃借料	1,300,860	203,940	0	1,504,800	73,260	128,700	201,960	0	1,706,760
保険料	16,587	14,053	0	30,640	407	5,215	5,622	0	36,262
諸謝金	22,274	1,045,685	0	1,067,959	0	0	0	0	1,067,959
租税公課	3,549	556	0	4,105	199	2,151	2,350	0	6,455
支払負担金	356,730	0	0	356,730	0	773,350	773,350	0	1,130,080
委託費	439,537	215,558	0	655,095	7,097	12,469	19,566	0	674,661
会場費	352,282	167,090	0	519,372	4,380	51,960	56,340	0	575,712
広告宣伝費	198,000	0	0	198,000	0	149,944	149,944	0	347,944
表彰費	70,000	0	0	70,000	180,000	136,000	316,000	0	386,000
リース料	963,245	151,010	0	1,114,255	54,246	95,298	149,544	0	1,263,799

科　　目	公益事業会計				収益事業会計			法人会計	合　計
	公 1	公 2	共通	小計	収 1	他 1	小計		
事務所管理費	52,036	8,157	0	60,193	2,930	5,148	8,078	0	68,271
支払手数料	47,919	8,111	0	56,030	59,280	6,485	65,765	0	121,795
新聞図書費	397,421	41,568	0	438,989	6,516	11,447	17,963	0	456,952
雑費	51,775	9,916	0	61,691	1,550	38,916	40,466	0	102,157
管理費	0	0	0	0	0	0	0	5,753,688	5,753,688
役員報酬	0	0	0	0	0	0	0	747,960	747,960
給料手当	0	0	0	0	0	0	0	1,084,737	1,084,737
退職給付費用	0	0	0	0	0	0	0	66,706	66,706
役員退職給付費用	0	0	0	0	0	0	0	24,840	24,840
福利厚生費	0	0	0	0	0	0	0	290,256	290,256
事務委託費	0	0	0	0	0	0	0	16,560	16,560
会議費	0	0	0	0	0	0	0	296,546	296,546
旅費交通費	0	0	0	0	0	0	0	128,909	128,909
通信運搬費	0	0	0	0	0	0	0	715,920	715,920
減価償却費	0	0	0	0	0	0	0	25,903	25,903
繰延資産償却費	0	0	0	0	0	0	0	6,900	6,900
消耗什器備品費	0	0	0	0	0	0	0	6,665	6,665
消耗品費	0	0	0	0	0	0	0	71,730	71,730
印刷製本費	0	0	0	0	0	0	0	947,084	947,084
光熱水料費	0	0	0	0	0	0	0	39,139	39,139
賃借料	0	0	0	0	0	0	0	273,240	273,240
保険料	0	0	0	0	0	0	0	1,518	1,518
租税公課	0	0	0	0	0	0	0	745	745
諸会費	0	0	0	0	0	0	0	316,600	316,600
支払負担金	0	0	0	0	0	0	0	140,800	140,800
委託費	0	0	0	0	0	0	0	26,473	26,473
渉外慶弔費	0	0	0	0	0	0	0	34,861	34,861
リース料	0	0	0	0	0	0	0	202,325	202,325
事務所管理費	0	0	0	0	0	0	0	10,929	10,929
支払手数料	0	0	0	0	0	0	0	246,258	246,258
新聞図書費	0	0	0	0	0	0	0	24,302	24,302
雑費	0	0	0	0	0	0	0	5,782	5,782
経常費用計	21,387,744	4,956,187	0	26,343,931	1,247,812	5,901,166	7,148,978	5,753,688	39,246,597
評価損益等調整前当期経常増減額	△ 21,294,744	△ 4,884,187	26,105,100	△ 73,831	△ 268,667	126,153	△ 142,514	6,884,344	6,667,999
評価損益等計	0	0	0	0	0	0	0	0	0
当期経常増減額	△ 21,294,744	△ 4,884,187	26,105,100	△ 73,831	△ 268,667	126,153	△ 142,514	6,884,344	6,667,999
2．経常外増減の部				0			0		
(1)経常外収益				0			0		
経常外収益計	0	0	0	0	0	0	0	0	0
(2)経常外費用				0			0		
経常外費用計	0	0	0	0	0	0	0	0	0
当期経常外増減額	0	0	0	0	0	0	0	0	0
税引前当期一般正味財産増減額	△ 21,294,744	△ 4,884,187	26,105,100	△ 73,831	△ 268,667	126,153	△ 142,514	6,884,344	6,667,999
法人税、住民税及び事業税	0	0	0	0	71,000	0	71,000	0	71,000
当期一般正味財産増減額	△ 21,294,744	△ 4,884,187	26,105,100	△ 73,831	△ 339,667	126,153	△ 213,514	6,884,344	6,596,999
一般正味財産期首残高	△ 195,226,906	△ 69,552,184	246,017,139	△ 18,761,951	15,068,695	△ 5,377,080	9,691,615	129,455,999	120,385,663
一般正味財産期末残高	△ 216,521,650	△ 74,436,371	272,122,239	△ 18,835,782	14,729,028	△ 5,250,927	9,478,101	136,340,343	126,982,662
Ⅱ 指定正味財産増減の部				0			0		
受取補助金等	0	0	24,105,100	24,105,100	0	0	0	0	24,105,100
受取全法連助成金	0	0	24,105,100	24,105,100	0	0	0	0	24,105,100
一般正味財産への振替額	0	0	△ 24,105,100	△ 24,105,100	0	0	0	0	△ 24,105,100
一般正味財産への振替額	0	0	△ 24,105,100	△ 24,105,100	0	0	0	0	△ 24,105,100
当期指定正味財産増減額	0	0	0	0	0	0	0	0	0
指定正味財産期首残高	0	0	0	0	0	0	0	0	0
指定正味財産期末残高	0	0	0	0	0	0	0	0	0
Ⅲ 基金増減の部				0			0		
当期基金増減額	0	0	0	0	0	0	0	0	0
基金期首残高	0	0	0	0	0	0	0	0	0
基金期末残高	0	0	0	0	0	0	0	0	0
Ⅳ 正味財産期末残高	△ 216,521,650	△ 74,436,371	272,122,239	△ 18,835,782	14,729,028	△ 5,250,927	9,478,101	136,340,343	126,982,662

一宮税務署長感謝状受彰

㈱カーサ伊太利屋
木全 義信 様

金銀花酒造㈱
佐藤 純史 様

（公社）一宮法人会

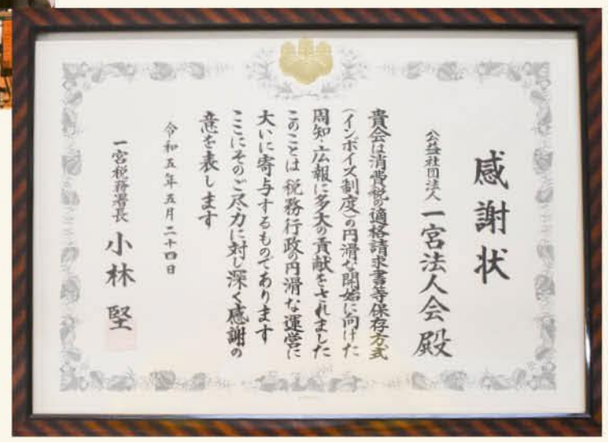

退任役員功労表彰

㈱カーサ伊太利屋
木全 義信 様

モリ印刷㈱
森 俊一郎 様

大崎機工㈱
大崎 政雄 様

金銀花酒造㈱
佐藤 純史 様

定例研修会出席優良法人

定例研修会出席優良法人107社の代表

社会医療法人　杏嶺会

新規増強会員数目標達成支部

萩原支部

大江支部

木曽川支部

祖父江支部

富士支部

令和４年度　定例研修会出席優良法人名簿

（順不同・敬称略）

支部名	法人名
大志（２社）	モリリン株式会社 ※
	有限会社辰巳殖産 ※
栄（３社）	長大株式会社 ※
	サカエ興産株式会社 ※
	大鹿株式会社
神山（７社）	大同生命保険株式会社一宮営業所 ※
	有限会社大野ビル ※
	株式会社エサキホーム ※
	江崎織物株式会社
	エルモ株式会社
	中野建設株式会社
	尾州倉庫株式会社
宮西（５社）	昭和土建株式会社 ※
	株式会社江崎製作所
	ダイショーファッションテキスタイル株式会社
	ディーエス企画株式会社
	税理士法人アイタックス
向山（２社）	榊原建設株式会社 ※
	明野ゆり探偵事務所株式会社
大江（２社）	有限会社オールド ※
	有限会社宮企画 ※
せんい（７社）	モリリン物流株式会社 ※
	中島株式会社 ※
	株式会社ライト ※
	株式会社テクノライト ※
	ササキセルム株式会社 ※
	株式会社イチケン
	株式会社イチテック
丹陽（７社）	川村電機株式会社 ※
	シゲマツ有限会社
	有限会社サンパック
	有限会社タック
	ＳＫＡ有限会社
	ユーアイプラント株式会社
	株式会社五和電気工業
奥（３社）	横貴繊維工業株式会社 ※
	時田毛織株式会社
	時田株式会社

支部名	法人名
萩原（３社）	株式会社フジカワ商事 ※
	アカヲ種苗株式会社
	株式会社ラカム
今伊勢（２社）	有限会社炭彦商店 ※
	株式会社ガステム ※
大和（４社）	有限会社きむらメゾン ※
	国島株式会社
	株式会社クインスタイル
	株式会社東京ベルダム
浅井（２社）	菅原建設株式会社
	株式会社岩田新聞舗
西成（５社）	有限会社指彦建具木工所 ※
	金城ネクスト株式会社
	ダイショーニット株式会社
	有限会社ミチハタ工業
	株式会社ディーケイカンパニー
千秋（１社）	有限会社後藤聡業
起（３社）	みづほ興業株式会社
	愛知毛織物整理協同組合
	合資会社小塚商店
大徳（１社）	匠染色株式会社 ※
三条（３社）	中伝毛織株式会社 ※
	伝興産株式会社 ※
	渡玉毛織株式会社
開明（２社）	社会医療法人杏嶺会 ※
	株式会社犬飼建築事務所
小信中島（３社）	株式会社山田家具 ※
	有限会社郷東ビル ※
	今信毛織株式会社
朝日（４社）	株式会社志水製作所 ※
	後藤種苗株式会社
	伸和ウール株式会社
	東海企業株式会社
稲沢（19社）	株式会社愛和産業 ※
	有限会社愛光地所企画 ※
	有限会社山文 ※

支部名	法人名
稲沢（19社）	株式会社八大 ※
	ARC 株式会社
	有限会社稲沢経営コンサルタンツ
	株式会社永井水道設備
	株式会社山田造園土木
	有限会社三友興業
	株式会社高桑鋼業
	稲菱テクニカ株式会社
	日軽稲沢株式会社
	丸徳輸送株式会社
	丸徳産業株式会社
	丸徳商事株式会社
	丸美急配株式会社
	有限会社カトウエンジニア
	株式会社ぴあ大塚
	株式会社ワールド・クリーン
木曽川（９社）	株式会社岩道建設 ※
	株式会社中工 ※
	和弘産業株式会社 ※
	小沢ガス産業株式会社 ※
	株式会社サンメカニック ※
	株式会社ヤギジョー
	有限会社ビックウイング
	有限会社江嵜総業
	ビシュウ機械株式会社
北方（２社）	尾州物流株式会社
	株式会社梅田物産
祖父江（６社）	みずほコンクリート株式会社
	美吉建設株式会社
	社会福祉法人祖父江愛照会
	有限会社エイトボール
	丸金土建株式会社
	株式会社サクラファーム
計	107社

法人名の※印はすべて参加した法人

一宮税務署長インタビュー

『疾風に勁草を知る。』

Q1 ご経歴についてお聞かせください

昭和57年4月に採用され、税務署の勤務では、名古屋東税務署を振り出しに、多治見税務署、小牧税務署、岐阜南税務署などで勤務をしたほか、名古屋国税局では査察部や課税第一部資料調査第一課などで勤務いたしました。

本年の7月で勤続41年になりますが、勤務期間の最も長かったのは、名古屋国税局の課税第一部資料調査第一課で8年間勤務していました。

一宮税務署は、平成27年7月から2年間、筆頭副署長として勤務をしていたので、今回が2回目の勤務となります。

また、最近におきましては、

平成29年　名古屋国税局　査察部
　　査察第八部門　統括国税査察官
令和 元年　名古屋中税務署　特別国税調査官
　　（総合調査担当）
令和 3年　藤枝税務署長
令和 4年　名古屋国税局　課税第一部
　　資料調査第一課　課長

を歴任し、本年7月から現職に就きました。

Q2 一宮署着任の抱負等はございますか

国税庁の使命である、『納税者の自発的な納税義務の履行を適正かつ円滑に実現する』ために、納税者サービスの充実に努めるとともに、悪質な納税者には厳正に対処し、納税者の皆様から信頼されるよう努めてまいります。

国税庁では、「あらゆる税務手続が税務署に行かずにできる社会」を目指して、デジタルを活用した、国税に関する手続や業務の在り方の抜本的な見直しを行っているところです。

皆様には、申告書や諸申請の提出の際、積極的にe-Taxを利用していただくなど、国税庁の取組へのご理解とご協力をいただきますようよろしくお願いします。

また、本年10月に導入される適格請求書等保存方式（インボイス制度）について、事業者の方々がインボイス制度や消費税の仕組みを十分に理解した上で、適格請求書発行事業者としての登録の要否を判断いただくとともに、新たに課税事業者となる事業者が自ら適正に申告・納付をしていただくよう、今まで以上に制度の周知・広報、相談対応等の施策に取り組んでいきます。

職場内においては、ハラスメントのない明るく風通しの良い職場環境作りと、基本に忠実に、適切かつ迅速な事務処理に努めてまいります。

Q3 座右の銘又は大切にされているお言葉や信条など、お聞かせください

座右の銘と言えるものではありませんが、敬愛する先輩に教えていただいた、「疾風に勁草（けいそう）を知る。」という言葉が好きです。

強風が吹いて初めて飛ばされない強い草を知ることができる、という意味で、厳しい仕事でへこたれそうになる自分を鼓舞してくれました。

仕事のみならず人生においても、どんな苦難にも負けない強さを持とうと、足掻きながら日々を過ごしています。

また、国税の職場は短い期間で異動となることが多いですが、いろいろな人との出会いがその後においても役に立っていることを実感しており、「人脈は財産である」と思っています。

Q4 ご趣味や嗜好について、お聞かせください

これまでは読書や映画鑑賞をよくしていましたが、最近は、この年で恥ずかしながらバイクの免許を取得しました。

教習所で、散々叱責や指導を受けて心が折れそうになりましたが、自分の未熟さを痛感し、これからは死ぬまで何かにチャレンジし続けていこうと決意しました。

次に何をするかは、まだ検討中です…。

Q5 一宮法人会及び活動に対して一言ご意見をください

公益社団法人一宮法人会におかれましては、税に関する広報活動や各種研修会、講演会など、公益性の高い社会貢献活動を活発に行い、税務行政のみならず、企業及び地域社会の健全な発展に多大な貢献をされています。

特に、青年部会・女性部会の皆様におかれましては、租税教室へ多数の講師を派遣していただいているほか、青年部会の皆様におかれましては、野外活動を通じて租税教育を執り行われた1DAYキャンプ、女性部会の皆様におかれましては、絵はがきコンクールの開催など、非常にたくさんの事業活動に積極的に取り組まれていると聞いており、大変頼もしく感じております。

今後も魅力あふれる事業活動を展開され、また税務行政に対しご支援、ご協力を賜るようお願い申し上げますとともに、貴会のますますのご発展と会員の皆様のご健勝並びに企業のご繁栄を心から祈念申し上げます。

一宮税務署副署長インタビュー

一宮税務署 筆頭副署長

長谷川（はせがわ） 昌伸（まさのぶ）

出身地 愛知県

『歩（あゆむ）』

Q1 ご経歴についてお聞かせください

昭和63年４月に採用となり、岐阜北税務署を振り出しに、千種税務署に勤務したほか、税務大学校名古屋研修所などで勤務いたしました。

また、最近におきましては、

平成29年　名古屋国税局総務部税務相談室室長補佐

平成30年　伊勢税務署　総務課長

令和　2年　名古屋北税務署　総務課長

令和　3年　名古屋国税局総務部税務相談室

主任税務相談官

を経て、本年７月から現職に就きました。

Q2 一宮署着任の抱負等はございますか

経済社会のグローバル化・デジタル化が進む中、国税庁の使命である『納税者の自発的な納税義務の履行を適正かつ円滑に実現する』を果たすため、経済社会の変化に柔軟に対応し、申告・納税の際の利便性の向上と納税者サービスの充実に努めるとともに、適正かつ公平な賦課及び徴収を実現するため、厳正かつ的確な調査・徴収に全力を挙げて取り組んでいきたいと思います。

また、本年10月からインボイス制度が開始されます。事業者の方にインボイス制度を十分理解していただき、適切に制度への対応をしていただけるよう引き続き周知・広報に取り組んでいきたいと思います。

Q3 座右の銘又は大切にされているお言葉や信条など、お聞かせください

「歩（あゆむ）」ということです。

自分には、人と比べて何か特別な優れたところがあるわけでもありませんから、何事にも将棋の駒の「歩」のように、一歩一歩少しずつでも前に進んでいき、いつか「と金」のような働きができればと思って取り組んでおります。

Q4 ご趣味や嗜好について、お聞かせください

最近は、釣りによく行っております。専ら海の船釣りですが、広い海の上で竿を持っているだけで、気分がリフレッシュできます。

また、釣れた魚は美味しくいただいて、晩酌もすすみます。

Q5 一宮法人会及び活動に対して一言ご意見をください

新型コロナウイルス感染症の影響により、これまで多くの活動に制約があったことと思います。本年度、コロナの感染症法上の位置付けが「５類」に移行した中、多くの税に関する広報活動や研修会、講演会など公益性の高い社会貢献活動に積極的に取り組んでいただいており、深く感謝申し上げます。

今後とも、皆様方と情報共有・意見交換を行い、良好な信頼関係を深めてまいりたいと考えておりますので、税の良き理解者として引き続きお力添えをお願いいたしますとともに、貴会の更なるご発展と会員企業のご繁栄を祈念申し上げます。

一宮税務署　着任あいさつ

一宮税務署
法人課税第一部門
統括国税調査官

浄土（じょうど） 智之（ともゆき）

この度の定期人事異動により、法人課税第一部門の統括官としてまいりました浄土と申します。

前任は、静岡県の三島税務署で法人課税第一部門の統括官を務めておりました。

一宮税務署勤務は初めてとなりますが、古くから繊維産業都市として栄え、真清田神社や尾張大國霊神国府宮など由緒ある寺社が存在する他、萩原宿や稲葉宿の宿場町でにぎわった美濃路など歴史ある地域という印象を持っています。

７月下旬に行われた日本三大七夕祭りの一つである「一宮七夕まつり」は、炎天下にもかかわらず、日中から多くの人で賑わい、活気ある祭りを間近で体感することで、一宮市を身近に感じることができました。

前任者からは、一宮法人会の皆様方から税務行政に対して深いご理解とご協力を賜っており、各種行事を通じ、税知識の普及や、納税意識の向上をはじめ、地域社会への社会貢献にも積極的に取り組んでおられると聞いております。

長期間に及ぶコロナ禍から徐々に経済を回していく方向に舵を切る局面となり、会活動につきましても、更に活発な展開をされることを期待させていただくとともに、できる限り会活動に参加させていただき、一緒に取り組んでいきたいと思っておりますので、どうかよろしくお願いいたします。

新任・留任関係係官の紹介

氏　名	新任役職	出身地	前任部署等	座右の銘（モットー等）
北村　智哉	副署長 （管運・徴収・個人・資産担当）	大阪府	大阪国税局 徴収部　徴収課 課長補佐	一期一会・臨機応変
脇　　隆彦	総務課長	三重県	尾張瀬戸税務署 総務課長	誠心誠意
松田　哲也	筆頭特別国税調査官 （法人調査（法人税等）担当）	愛知県	名古屋北税務署 筆頭特別調査官 （法人担当）	前向きに生きよう
子池　　優	特別国税調査官 （法人調査（法人税等）担当）	岐阜県	名古屋国税局 調査部　調査総括課 主査	足るを知る
浄土　智之	法人課税第一部門 統括国税調査官	愛知県	三島税務署 法人課税第一部門 統括国税調査官	置かれた場所で 咲きなさい
長江　明洋	法人課税第二部門 統括国税調査官	愛知県	四日市税務署 情報技術専門官（法人）	一生懸命
山出　　章	法人課税第三部門 統括国税調査官	三重県	名古屋中村税務署 法人課税第二部門 統括国税調査官	継続は力なり
山下　　泰	法人課税第四部門 統括国税調査官	三重県	名古屋北税務署 法人課税第五部門 統括国税調査官	人生は一期一会
小倉　正代	法人課税第五部門 統括国税調査官	石川県	岐阜北税務署 法人課税第六部門 統括国税調査官	善は急げ
松井　美佳	連絡調整官 （兼　法人課税第一部門 総括上席国税調査官）	愛知県	名古屋西税務署　総務課 課長補佐	笑う門には福来る
松本　健一	法人課税第一部門 上席国税調査官 （審理担当）	愛知県	岐阜北税務署 法人課税第一部門 上席国税調査官（審理担当）	論理的思考
林　　美祈	法人課税第一部門 国税調査官 （審理担当）	愛知県	静岡税務署 特別国税調査官付国税調査官	謙虚

令和5年

春の叙勲を祝う

旭日小綬章
（中小企業振興功労）

長谷川 正己 氏
県中小企業団体中央会長
株式会社 東海パン
代表取締役社長

瑞宝双光章
（調停委員功労）

則竹 伸也 氏
共和食品工業 株式会社
代表取締役会長

旭日単光章
（中小企業振興功労）

長谷川 勝 氏
株式会社 長谷川商店
相談役

（順不同・敬称略）

令和５年　全法連功労者表彰

坂井　俊夫	株式会社 坂井工業所
大塚 えい子	有限会社 指英商店
森　　久江	株式会社 森熊

令和５年　県連会長表彰

永田　忠義	永田 株式会社
大崎　政雄	大崎機工 株式会社
花木　達美	花正建設 株式会社
吉田　達弘	株式会社 吉田組
林　　茂一	株式会社 林鈑金
土川　正夫	株式会社 土川油店
梅谷　朋志	明治産業 株式会社
佐藤 香代子	株式会社 山田屋
岩田 美恵子	株式会社 岩道建設

登録するかお悩みの方

- インボイスを発行するためには、インボイス発行事業者の登録申請が必要です。
  登録すると課税事業者となり消費税の申告が必要です。
- 登録は任意ですので、ご自身の事業実態に合わせて、登録をご検討ください。
  売上先が一般消費者や免税事業者等である場合には、インボイスの交付を求められることはありません。
- ご検討に当たっては、下記特設サイト内に掲載されている基本項目チェックシートや説明会動画等をご活用ください。
- 登録申請手続を行う場合は、早期に登録通知を受けることができるe-Taxをご利用ください。

インボイス発行事業者の登録がお済みの方

- 取引先と、登録を受けた旨やインボイスの交付方法等を共有し、制度開始に向けて、準備を行いましょう。
- インボイスは、請求書、領収書など名称は問いません。
  また、電子データでの提供や、手書きでの交付も可能です。
- インボイスの写しの保存は、コピーに限られません。電子データや一覧表形式、ジャーナル、複写式の控えなども認められます。
- 仕入先がインボイス発行事業者の登録を受けるかどうか事前に確認し、必要に応じて仕入先とも相談しましょう。

インボイス制度について詳しく知りたい方

国税庁HPの「インボイス制度特設サイト」に制度の概要やQ&A、申請手続に関する情報を掲載しています。

特設サイト

インボイス制度についての一般的なお問い合わせ先

インボイス コールセンター **0120 - 205 - 553**（無料）
9:00～17:00（土日祝除く）
※　個別の相談は所轄の税務署へ事前予約をお願いします。

「インボイス制度に関する相談窓口一覧表」に、補助金、取引上のお悩み、経営など、各種ご相談先をまとめておりますので、ぜひご活用ください。

相談窓口一覧表

国税庁（法人番号 7000012050002）　（令和５年４月）

国税に関するご質問・ご相談は

国税庁ホームページ で 解決！

国税庁　税について調べる

① チャットボット（ふたば）に質問する

チャットボット（ふたば）では、次の方法で質問すると、
AI（人工知能）が自動回答します。

- ご質問したいことをメニューから選択
- 自由に文字で入力

チャットボットは
こちらから

チャットボット
（税務職員ふたば）

相談可能税目について

・所得税 消費税 の 確定申告　・インボイス制度　・年末調整

※「年末調整」の利用可能期間は、10月上旬から翌年１月下旬までとなります。

② タックスアンサーを利用する

タックスアンサーでは、国税のよくある質問に対する一般的な回答を次の方法で調べることができます。

- 自分に合った状況から探す（質問形式による検索）
- キーワードによる検索
- 税金の分野ごとに調べる

タックスアンサーは
こちらから

国税庁ホームページ で 解決しない場合には、「 電話相談センター」をご利用ください（裏面）

国税庁　法人番号7000012050002　（R5.5）

電話で解決　『 電話相談センター 』へ繋がります。

所轄の税務署へ 電話する

税務署の電話番号はこちらから

電話相談センターを選択する

音声案内に従い、
「１」電話相談センターを選択

インボイス制度及び消費税の軽減税率制度に関する一般的なご質問は、「３」インボイスコールセンターを選択する

相談内容を選択する

音声案内に従い、相談する内容の番号を選択する

「１」所得税
「２」源泉徴収、年末調整、支払調書
「３」譲渡所得、相続税、贈与税、財産評価
「４」法人税
「５」消費税、印紙税
「６」その他

※相談内容によっては、税務署へのご相談をお願いする場合がございます。

税務署で相談する

税務署での相談は、**事前予約**が必要です。

書類や事実関係を確認する必要がある場合など、
チャットボットやタックスアンサー、電話相談
センターによる解決が困難な相談については、
面接にて相談を受け付けています。

所轄の税務署へ電話して**音声案内「２」を選択**してください（「税務署」に繋がります。）。

文化講演会「おばちゃん目線で見る社会の問題」

講師
法学者
谷口 真由美氏

令和５年２月４日（土）
会　場／尾張一宮駅前ビル（i-ビル）
７階 シビックホール
参加者／142名

令和５年２月４日、TBS「サンデーモーニング」のコメンテーターとしてお茶の間でも知られる、法学者の谷口真由美氏をお招きし、「おばちゃん目線で見る社会の問題」という演題でご講演いただいた。

まず、困った人を見たら見過ごすことができない人を「おっちゃん」「おばちゃん」と谷口氏は定義づけた。ご自身の子育ての経験から、「おっちゃん」「おばちゃん」が周りにいると、しんどいときにしんどい、と気楽に周りに助けを求めることができると話す。「自己責任」という言葉が往来する世の中であるが、「私にできることはない?」と言ってくれる「おっちゃん」「おばちゃん」が増えれば、昨今話題としてとりあげられる出生率の低下も解消されていくのではないか。

次に、現代社会には「おっちゃんとおばちゃんが楽しい顔をしている世界」が必要だと谷口氏は話す。大人が楽しい顔をしていると若者も未来に希望が持てるが、知らずの内に「結婚は墓場だ」など辛い話を若者にしてはいないだろうか。大人が苦しそうにしていると若者はそのことに対して進もうという気持ちが持てないのである。では楽しい顔をするにはどうすれば良いか。自分で自分の機嫌をとることも大事なのだという。最近、自分のことが自分でも分からなくなっている人が多くなっているそうだ。自分でも分からないのに「なんで私が怒っているのか分からないの」と他人に理解を求めるのだ。自分の機嫌を保つためには自分のことを理解し、人にそのことを交わしておく。そういったことが自分を笑顔にしておく秘訣なのだそうだ。また、自分の機嫌を保つ手段として自分で自分のことを褒めてあげることも重要だと谷口氏はお話しされた。人間の脳は主語を認識しないという説がある。例えば「あなたのことが嫌い」という言葉は「嫌い」というワードだけが脳内に残り自分のことを不快にさせてしまう。それよりも自分がかけてもらいたい言葉を相手に言うことで――「あなたとても頑張っているわねぇ!」「あなたとても可愛い!」――嬉しいワードが脳内に残り、自分を幸せにしてくれる。自分を褒め、自己評価をあげていくことが自分の機嫌を保つことに繋がり、強いては優しい社会へと繋がっていくのだ。

そして、自分の関係性に改革を求めていくこと。自分の身内だけではなく自分の関係を広げた中で起きる問題を解決していかなければ「社会の問題」は見えてこない。そのためには単純ではあるが「ありがとう」「ごめんなさい」「おめでとう」この言葉を言うことができれば、新しい関係の中で柔軟性を持つことができ、問題解決へと繋げていくことができる。

１時間半にも及ぶ講演だったが、谷口氏の巧みな話術で終始笑いがこぼれる会となった。

特に講演会後には参加者同士で「あなたとても笑顔が素敵よ!」「すごく今日頑張ったね!」と笑いながら声を掛け合う姿がたくさん見られた。「社会の問題」という一見難しそうに見える演題であったが、谷口氏は私たちにでもできる簡単な行動変容を示してくださった。間違いなく今回参加された参加者から「おっちゃん」「おばちゃん」が増えただろう。

（報告者：㈱カナックス　金森）

企業訪問
令和5年8月7日(月)

社会医療法人 杏嶺会

企業概要

所在地	一宮市奥町字下口西89-1
電話	0586-48-0077
FAX	0586-48-0050
創立	昭和63年4月
代表者	上林 弘和
従業員数	3,037名（8月1日現在）
病院施設	一宮西病院、上林記念病院、いまいせ心療センター
福祉施設	老人保健施設やすらぎ、一宮市地域包括支援センター、一宮障がい者相談支援センターやすらぎ、訪問介護ステーションやすらぎ、訪問介護ステーションあんず、訪問介護ステーションびさい、介護保険相談センターやすらぎ、介護保険相談センターびさい、介護保険相談センターあゆむ、介護保険相談センターもりもと、ヘルパーステーションやすらぎ、リハカフェデイサービスあゆむ、リハカフェデイサービスもりもと、社会復帰センターつどい、自立支援センターほっぷ、児童・思春期デイケアJOY、訪問看護ステーションあんず、認知症初期集中支援センターあんず

一宮西病院

理念 ▶ 街と人が明るく健康でいられますように

基本方針

- ◆24時間365日、いつでもどんな怪我や病気も断らない
- ◆最新の設備と高度な医療技術の提供
- ◆患者さま中心のきめ細かい医療サービスの実践

総合受付

レストラン

緩和ケア病床（個室）

2階　吹き抜けホール

3階 リハビリテーション室

ドクターヘリ用ヘリポート

メディカルサポートセンター

受付

待合スペース

MRI

CT

最新医療機器の導入

デジタルPET-CT

EOSedgeイメージングシステム（イオスエッジ）

報告記事

一宮市開明にある「一宮西病院」様を訪問しました。

一宮西病院は、『街と人が明るく健康でいられますように』という理念の基、2001年に開院以来、診療科の充実と救急医療への取り組みから、地域の急性期医療を担っています。2009年11月、現在の開明地区に新築移転し、2023年7月には同敷地内に新館B棟を増築しました。それにより、方針である、「24時間365日、いつでもどんな怪我や病気も断らない」「最新の設備と高度な医療技術の提供」「患者さま中心のきめ細かい医療サービスの実践」を実現できるようになりました。

訪問では、「新館B棟」を見学させていただきました。新館B棟は、病院内の南側に、地上11階、延べ床面積約3.6万㎡の建物として建築されました。現在の総敷地面積・延べ床面積はともに以前の約2倍、ベッド数は約1.6倍の801床になり、医療法人としては県内でも最大級の規模となり、救急・急性期医療から回復期のリハビリまで“垣根のない医療”を提供できる機能を備えています。

新館増築に伴い、新しく整備された機能についても説明をいただきました。

まずは、同建物内に回復期リハビリテーション病床の整備をしたことです。それによりシームレスな医療連携が可能となりました。

続いて、最新の医療機器の導入です。

＜デジタルPET-CT＞

デジタルPET-CT装置の導入は、愛知県内で３例目となります。デジタルPET-CTは、従来では検出困難な小さな集積を写し、がんの早期発見に貢献できます。

＜EOSedgeイメージングシステム（イオスエッジ）＞

立ったまま正面と側面の二方向から撮影するため、椎体や関節に体重がかかった状態で、全身の骨格を観察することができます。撮影データから3Dモデルを作成することで、診断や手術の際に必要となる計測等が可能となります。一宮西病院が導入した機器は日本国内で初めてのものです。

新しい診療科も開設されました。腎臓内科、腫瘍内科、緩和ケア内科、歯科口腔外科を新設し、「がん治療」を院内で完結できるよう体制を強化したそうです。

健診センターも拡張されました。メディカルサポートセンターに改称し、規模を3倍にしたことで、MRI、CT、胃カメラといったほとんどすべての検査がワンフロアで実施できるようになりました。

他にも様々な機能が追加されました。外来診察室の数を約2倍に増やし、余裕も持った診療の提供。各種検査機能を充実させ、待ち時間の削減を実現。レストランを拡張し、リラックスできる空間での食事。ヘリポートを完備し、ドクターヘリの受け入れや、災害時にも備えるなど患者さまや市民を中心に、より良い医療サービスを提供できるようになったそうです。

また、サービスだけでなく、空間にもこだわりを感じました。「ホテルのような病院」をコンセプトに、1階から2階にかけて吹き抜けのホールがあり、天井は明るくデザイン性のある作りになっていました。ソファーも大きく待ち時間もリラックスできるようになっています。リハビリ室は、明るく広いため、気持ちも軽くなるような部屋でした。病院でありながら、ラグジュアリーな空間のB棟ですが、A棟との差が出ないよう、同じ「黒柿」のデザインの壁紙を使い、病院全体の統一感もあります。

今回、一宮西病院を訪問して、「断らない医療の実現」のために、患者さま中心で時代にあわせ、一宮西病院が進化していることを感じました。

最後にお忙しい中、今回の訪問にご協力いただいた一宮西病院の皆様に感謝申し上げます。

（報告者：広報委員　長坂 梨央）

令和5年 税制セミナー

令和５年２月14日（火）
開催方法：ハイアットリージェンシー東京での開催及びライブ配信

①第一講座　演題：令和５年度税制改正（案）
講師：財務省大臣官房審議官　坂本 基氏
②第二講座　演題：今後の税・社会保障のあり方について
講師：一橋大学 経済学研究科・IPP 教授　佐藤 主光氏

令和5年2月14日、全国法人会総連合主催による令和5年税制セミナーが、ハイアットリージェンシー東京での会場開催とライブ配信のハイブリット開催で行われた。一宮法人会からは、税制委員会の光松理事、土川副委員長、梅谷副委員長、塚本の4名が出席した。昨年は、ライブ配信聴講であったが、今年は感染対策のうえ会場出席となり、全国から約170名が参加した。

第一講座では、財務省大臣官房審議官の坂本 基氏から「令和5年度税制改正（案）」について講演が行われた。

税財政の現状報告の後、令和5年度税制改正の主要項目である「NISAの抜本的拡充等」について説明が行われた。日本の家計の金融資産は約2,000兆円あり、そのうち預貯金・現金が約1,000兆円。割合は約50％である。ヨーロッパは約30％、アメリカは約10％であり、日本と比べて金融資産の多くを投資等へ費やしている。資産を投資へ促し、資産所得を増やすために「NISA（つみたて・一般）」を拡充し、諸外国にないほどの優遇税制とした。

その他、高齢世代から若年世代への資産移転を促進する相続税・贈与税、エコカー減税の見直し、インボイス制度、電子帳簿保存法、防衛費財源確保の税制措置等の説明があった。

第二講座では、一橋大学経済学研究科・IPP教授 佐藤 主光氏から「今後の税・社会保障のあり方について」と題して、人口減少・高齢化社会における税制、NISAの拡充、相続税・贈与税などの講演がなされた。（報告者:税制委員長　塚本 雅弘）

支部のうごき　R5.1~R5.8

支部役員会・役員総会

西成支部	1月 30日（月）	丹陽支部	6月　8日（木）	向山支部	7月 18日（火）
祖父江支部	1月 30日（月）	稲沢支部	6月 20日（火）	大江支部	7月 18日（火）
平和支部	2月 21日（火）	今伊勢支部	6月 22日（木）	宮西支部	8月　1日（火）
貴船支部	3月　8日（水）	木曽川支部	7月　5日（水）	貴船支部	8月　1日（火）
稲沢支部	3月 14日（火）	大志支部	7月 18日（火）	栄　支　部	8月　1日（火）
祖父江支部	5月　9日（火）	本町支部	7月 18日（火）	西成支部	8月 29日（火）
せんい支部	6月　8日（木）	富士支部	7月 18日（火）		

R5.1~R5.8

支部税務研修会

木曽川支部・北方支部合同税務研修会
令和５年２月15日（水）
会　場／木曽川商工会館　　参加者／29名
テーマ／適格請求書等保存方式（インボイス制度）の概要について
講　師／一宮税務署　法人課税第一部門
国税調査官　黒澤 慶亮 様

税経部会

第69回 税経部会通常総会

令和５年５月17日（水）
会場／尾張一宮駅前ビル（i-ビル）　参加者／25名

第69回通常総会は来賓に小林署長、冨田筆頭副署長、中田法人課税第一部門統括国税調査官をお迎えし、開催された。

第1号議案として令和4年度事業報告並びに収支決算報告、第2号議案として役員改選、第3号議案として令和5年度事業計画案並びに収支予算案が上程され、いずれも承認可決された。

議案審議のあと、小林署長よりご祝辞をいただき、総会後には懇談会が行われ、盛会の内に会を終了した。

遠藤税経部会長挨拶

小林署長祝辞

税経部会

税経部会例会

税経部会経済講演会（一宮商工会議所主催：日銀名古屋支店長経済講演会）
・令和５年２月９日（木）
参加者／74名
会　場／一宮商工会議所　３階　大ホール
テーマ／最近の金融経済情勢と今後の展望
講　師／日本銀行名古屋支店　支店長　中島 健至 様

日銀名古屋支店長経済講演会

税経部会例会
・令和５年４月17日（月）
参加者／26名
会　場／一宮商工会議所　301・302室
テーマ／令和５年度税制改正（案）について
講　師／一宮税務署　法人課税第一部門
国税調査官　黒澤 慶亮 様

税経部会では、企業の経営者や経理担当者を中心としたメンバーにより、年に５～６回にわたり税に関する勉強会や講演会を行っています。写真は一宮商工会議所主催の日銀名古屋支店長経済講演会、４月例会の模様です。

４月例会

青年部会

第44回 青年部会通常総会

令和５年５月15日（月）
会場／尾張一宮駅前ビル（i-ビル）　参加者／34名

総会前には冨田筆頭副署長から「今一度『強みと弱み』を考える」と題し、記念講演が行われた。

そして、第44回通常総会は来賓に、一宮税務署から小林署長、冨田筆頭副署長、中田法人課税第一部門統括国税調査官をお迎えし、開催された。

第１号議案は令和４年度事業報告並びに収支決算報告、第２号議案の役員選任では、土川正夫氏から岡田真志氏に部会長がバトンタッチされ、大西俊輝氏、宮野剛至氏、杉本陽真氏が副部会長に選任され、安井祥人氏が監事に就任された。第３号議案として令和５年度事業計画案並びに収支予算案が上程され、いずれも承認可決された。

議案審議のあと、卒業生に対し記念品贈呈が行われ、小林署長よりご祝辞をいただいた。また、総会後の懇談会において、卒業生の方々による卒業の挨拶があり、盛会の内に会を終了した。

冨田筆頭副署長講演

土川青年部会長挨拶

岡田新青年部会長挨拶

小林署長祝辞

青年部会

税務研修会

令和５年３月10日（金）
会　場／一宮商工会議所　４階　402室
参加者／26名
テーマ「経営者のための電子帳簿保存法について」
講　師／一宮税務署法人課税第一部門
統括国税調査官　中田 明宏 様

納税者の文書保存に係る負担軽減を図る観点から、帳簿や国税関係書類の電磁的記録等による保存を可能とする電子帳簿等保存制度について、具体的にわかりやすく説明を受けた。

女性部会

第36回 女性部会通常総会

令和５年５月10日（水）　会場／末木　参加者／30名

公益社団法人 一宮法人会女性部会の第36回通常総会が来賓に一宮税務署より小林署長、冨田筆頭副署長、中田法人第一部門統括国税調査官をお迎えし、開催されました。

総会議事では五藤部会長を議長とし、第１号議案「令和４年度事業報告並びに収支決算報告」、第２号議案「役員選任に関する件」、第３号議案「令和５年度事業計画案並びに収支予算案」が上程され、いずれも承認可決されました。

総会に続く記念講演会では冨田筆頭副署長より「今一度『強みと弱み』を考える」というテーマでご講演を頂きました。筆頭副署長はたいへんな読書家であり、またご家族や職場などの多くの人との交流を通じ、日頃から広く情報収集を行っておられ、そのご経験から今回のテーマとなった「自分自身を知ることの大切さ」についてお話をして頂きました。

後半では、実際に60のチェック項目からなる性格診断シートを使って、各自診断を行いました。これは対人態度と問題処理能力をそれぞれ３タイプに分け、その組み合わせにより性格を９タイプに分類するものです。診断結果が出るとお互いに結果を見せ合い、会場は大変な盛り上がりとなりました。

自分自身の性格を客観的にとらえることで、弱み（短所）を強み（長所）に変えることができ、また組織の中でお互いに補い合うことができる。組織にはそれぞれの性格を持つ人が存在してこそ、バランスが保たれているのだというご指摘が非常に印象的でした。多くの学びをありがとうございました。

講演会の後の食事会では、部会員同士話がはずみ、大変楽しいひと時を過ごすことができました。ご参加いただきました皆様方に心よりお礼申し上げます。

五藤女性部会長挨拶

小林署長祝辞

冨田筆頭副署長講演

女性部会

第17回 法人会全国女性フォーラム 愛媛大会

令和５年４月13日（木）　会場／アイテムえひめ　参加者／３名
愛顔（えがお）咲く マドンナたちの新時代 ～ともに拓こう 媛（ひめ）の国から～

第17回法人会全国女性フォーラムが、愛媛県松山市「アイテムえひめ」で開催されました。一宮法人会からは五藤部会長・森副部会長、参加予定だった大塚副部会長の代理として事務局神谷の３名が参加しました。

新幹線と特急を乗り継ぎ片道5時間。訪れた松山は、山の上に松山城をのぞみ、日本最古の名湯道後温泉や、街を走る路面電車など情緒ある風景が印象的で、また正岡子規や夏目漱石ゆかりの地であることから、歴史や文学を色濃く感じさせる素敵な街でした。

今回の愛媛大会は、令和2年度に開催される予定だったものがコロナ禍により開催直前に延期となり、ようやく開催となったものです。コロナ禍にこのような大会を2度も設営、開催していただいた愛媛県連の方々のご労苦に心よりお礼申し上げます。

大会には35県連・388会から1,880名が集結し、会場は熱気にあふれ、まさに壮観です。この度の大会で特筆すべきは、TVでおなじみの地元の俳人夏井いつき氏による「句会ライブ」でした。句会ライブとは「たくさんの人たちと一緒に楽しむための新しい句会の形」とのことです。第1部で講師より俳句の定型を1つ教えていただいた後、会場全員がお題（「OK!」「OK?」という何とも抽象的なお題!）に沿った俳句を詠み、集まった約1,500句を講師が式典の間に選考し、第2部で講評が行われるというものでした。講評ではまず10句の秀作が発表され、その後優秀作3句の中から会場の拍手で最優秀作が選ばれました。発表では最後まで「もしかして私??だったらどうしよう?」とドキドキでしたが、残念ながら全くの杞憂に終わりました。選ばれた句は会場中の共感を得られるような心情を見事に表現した句で、わずか5分で作られたとは思えない素晴らしいものでした。

式典では主催者挨拶、来賓祝辞等に続き、愛媛県下8法人会の女性部会による事例発表が行われました。どちらの女性部会にもそれぞれの土地や産業の特色があり、地元の方々と密接な関係を築いておられる様子は大いに勉強になりました。法人会にとっての社会貢献事業のあり方について、改めて考えさせられました。また、会場のあふれんばかりの女性部会の方々が全国でそれぞれに法人会活動をされていることを思うと、全くもって頭が下がります。事務局に勤務する者として、責任を痛感すると共に、今一度自分がなすべきこと、果たすべきことを見つめ直す契機となりました。

この度、思いがけず大会参加の機会をいただきましたことを心より感謝申し上げます。　（報告者:事務局　神谷 聖子）

青年部会・女性部会・税務経理研究部会　三部会合同

一宮税務署長講演会

令和５年１月25日（水）　会場／尾張一宮駅前ビル（i-ビル）　参加者／63名

テーマ「税務行政の将来像」

令和５年１月25日尾張一宮駅前ビル、大会議室にて青年・女性・税経の三部会合同署長講演が開催されました。たくさんの参加者を前に、小林 堅署長様には「税務行政の将来像」としてご講演をいただきました。

デジタルを活用した、国税に関する手続きや業務の在り方の抜本的な見直しがされ、あらゆる税務手続きが税務署に行かずにできる事や税務手続きに関する不明な点は、オンラインで調べれば解決できるよう、「チャットボット」や「タックスアンサー」について内容の充実や使い勝手の向上を図るなどの取り組みについて解説を頂きました。

また複数の税務署での内部事務を国税局のセンターで集約して処理する「内部事務のセンター化」により一層の効率化を図ることで、サービスの充実や外部事務の充実・高度化を目指すとされました。私は新しい取り組みが全ての人に優しく理解しやすいものでありますよう願いながら大きな期待を持って伺いました。

後半は「ある税務署長の一日」を詳細にお話しいただきました。とてもお忙しい中、それでも署の職員の皆さんへのお気遣いをされる、そんな温かいお人柄を伺うことができるご講演でした。

本日のご講演に際して、ずいぶん前からご準備をしていただきましたとか・・・お忙しい中誠にありがとうございました。

（報告者：女性部会副部会長　森 久江）

地域社会貢献事業

租税教室 講師派遣事業　R4.10～R5.7

令和４年度～令和５年度１学期 開催実績

令和４年度 2･3学期		令和５年度１学期	
講師派遣校数	４校	講師派遣校数	26校
派遣講師数	11名	派遣講師数	45名
実施授業数	12回	実施授業数	64回

１億円の重さを体験

R5.6.15物流ウィークリー掲載

青年部は租税教室に出るようになって一人前だから。

自分は青年部に入ったときからそう言われていました。

自分が学校の教壇に立つなんてことは無理！と思い、入会して１年くらいは租税教室の話は断っていたと思います。

入会２年目に断り切れなくなり、先輩方からビデオや資料を貰い、模擬教室に臨みましたが、緊張や勉強不足もあって頭が真っ白になってしまい、そのときは最後まで終えることができませんでした。

その後もアドバイスをもらいながら、初めての租税教室を行いました。

その時はとても明るいクラスだったこともあり、子供たちのおかげで楽しく終えることができたと思いますが、長い時間マニュアルを見て、あまり子供達のほうを向いて租税教室をしていませんでした。次は話す内容をもっと頭の中に入れて、上手にこなせるようにしないといけないな。次も頑張ろう。と思っていたのですが、新型コロナウイルスが猛威を振るい始めたため、しばらく教壇に立つことはありませんでした。

入会３年目に２回目の租税教室を行いました。１年半ほど教壇に立つことはなかったため、うまくできるか不安はありましたが、限られた授業時間の使い方も上手になり、租税教室を終えることができました。しかしイマイチ盛り上がりに欠けた租税教室だったなと感じていました。

１クラス30人前後いる子供達の、貴重な授業の１コマを頂いて教壇に立たせてもらっている以上、ただ説明しただけのような授業をするのではなく、何か子供たちに持ち帰ってほしいと思うようになり、次回の租税教室への課題としました。

今まで４回租税教室を行ってきましたが、教壇に立つたびに少しずつですが自信もついてきています。まだまだ先輩たちのように上手にできているとは思いませんが、自信もって自分が楽しそうに租税教室を行うことで、子供たちの興味もひくことができていると実感しています。

せっかくの授業の時間を頂いているので、これからももっと上手に自分も子供たちと一緒になって楽しめるような租税教室をやって、地域貢献していきたいなと思います。

（報告者：青年部会 副部会長　大西 俊輝）

青年部会　地域社会貢献事業

～楽しんで知る税の勉強会～

1Dayキャンプ2023in揖斐高原キャンプ場

令和５年７月31日（月）　参加者／43名（スタッフを含む）

私たち一宮法人会青年部会は「公益社団法人」として地域社会貢献事業を行っています。その行事の一環として将来の地域社会を担う子供達との関わりのため、税の勉強も含めたサマーキャンプを実施いたしました。キャンプ地として選定させていただいた揖斐高原キャンプ場は私たちの身近な木曽三川の一つで揖斐川支流が流れる貝月山の麓にあります。この施設は揖斐川町にて運営されているとのことで、地域社会が納めた税金がかたちをかえて今度は地域社会の将来の子供達への喜びや学びの場になることに願いを込めて青年部会一同で決めました。当日は天候にも恵まれ、予定通り全員で出発できました。バスの中では、コロナ禍ではひかえられていた子供達の元気な挨拶、岡田部会長による子供達への挨拶、お互いに声を掛け合うことで縮まる心の距離。改めて日常が戻ってきつつあることを感じました。

税金クイズにおいてもビンゴ方式にすることで子供達と青年部会員と会話ができることで現地に着くまでに緊張が解けたかと思いました。現地到着後は、㈱エアロクルーズ様より本日の予定の説明、自然の中での注意点、そして「何よりも笑顔で元気よく、チャレンジを忘れずに」をモットーとして、子供達は揖斐高原の自然の中へ。冷たい沢の中で最初はぎこちなくも、子供同士協力しながらマスを手づかみし、自分達で塩焼きにするためにマスの調理に挑戦。もちろん手づかみやツボ抜きが苦手な子もいれば、見よう見まねで慣れていき何匹もツボ抜きする子もいました。逆にお昼ご飯のバーベキューでは子供達はテーブルごとの仲間で、食べる専門の子供もいれば、丁寧にお肉を焼き上げる子供もいて、各々の個性があり、普段なかなか触れ合うことが少なくなっていた子供らしさを目の当たりにして、大人として活力をもらいました。この日も相変わらずの真夏日で、バーベキューで火照った身体を冷ましにいざ沢登りへ。補助の大人の嬌声をよそに子供達は全身から沢水につかり、元気に沢をのぼっていきました。いくつか難所があり、みんなで助け合い、応援も楽しみながらゴールを目指しました。多少の危険が隣り合わせくらいのほうが子供たちは真剣な生き生きとした表情をみせてくれます。

この１DAYキャンプを通して参加していただいた子供達が、仲間や大人の協力のもと目的を成し遂げいていくこと、逆に個人の個性に基づいて目標や課題を達成すること、これからの地域社会とのかかわり方や税においての社会性の築きのヒントになればと思います。私達青年部会も子供達からの提案や疑問を今後の税との関わり方や今後の活動に活かせるようしっかりと受け止めたいと思います。最後に㈱エアロクルーズの皆様、青年部会のメンバー、協力いただいた方々、事務局の皆様には大変忙しい中、お手伝いいただき誠に感謝申し上げます。ありがとうございました。

（報告者：青年部会副部会長　杉本 陽真）

第11回 税に関する 絵はがき コンクール

絵はがき
入賞作品
選考会

令和５年１月19日（木）
会場／一宮税理士会館会議室

絵はがき
コンクール
表彰式

令和５年３月５日（日）
会場／尾張一宮駅前ビル（i-ビル）７階
シビックホール

展示風景

FDC

一宮税務署

第11回 税に関する 絵はがきコンクール

第11回コンクールには一宮市・稲沢市の小学校55校より3,057点の応募をいただきました。

最優秀賞
一宮市立 今伊勢小学校
鈴木 唯花 さん

一宮法人会長賞
稲沢市立 領内小学校
赤木 楓恋 さん

一宮税務署長賞
一宮市立 丹陽西小学校
神田 菜月 さん

優秀賞

一宮市立
千秋小学校
夫馬 菜和 さん

一宮市立
木曽川東小学校
古田 隼輝 さん

一宮市立
木曽川西小学校
江口 梨乃 さん

稲沢市立
山崎小学校
戸川 紫瑛 さん

一宮市立
奥小学校
渡邊 柚月 さん

入選

一宮市立 末広小学校
梅田 沙羅 さん

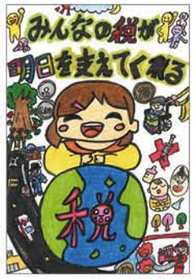

一宮市立 今伊勢小学校
大野 杏 さん

一宮市立 丹陽西小学校
岡山 ことみ さん

一宮市立 大和南小学校
奥村 雪乃 さん

一宮市立 富士小学校
尾﨑 柚香 さん

一宮市立 今伊勢小学校
河村 柑奈 さん

一宮市立 丹陽小学校
後藤 楓 さん

一宮市立 丹陽西小学校
後藤 利緒 さん

一宮市立 千秋小学校
佐々木 友梨 さん

一宮市立 貴船小学校
柴山 あかり さん

一宮市立 宮西小学校
高御堂 日奈子 さん

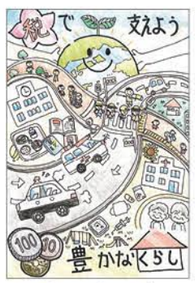

一宮市立 神山小学校
遠山 結依 さん

一宮市立 今伊勢小学校
平野 凛 さん

一宮市立 神山小学校
福岡 涼穂 さん

一宮市立 開明小学校
福田 莉央 さん

一宮市立 向山小学校
松原 朱音 さん

一宮市立 富士小学校
宮田 夏音 さん

一宮市立 今伊勢小学校
横山 桃子 さん

稲沢市立 小正小学校
奥村 紗也 さん

一宮市立 木曽川西小学校
甲斐 桃佳 さん

稲沢市立 牧川小学校
梶元 來美 さん

稲沢市立 領内小学校
倉科 里彩 さん

稲沢市立 大里東小学校
小林 華 さん

一宮市立 三条小学校
松本 紗椰 さん

稲沢市立 稲沢西小学校
三橋 悠里 さん

稲沢市立 稲沢西小学校
日比 祐理子 さん

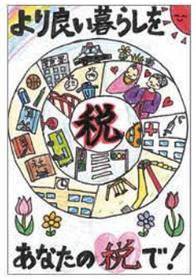

稲沢市立 稲沢北小学校
堀田 真衣 さん

稲沢市立 千代田小学校
本多 彩愛 さん

稲沢市立 丸甲小学校
吉田 唯乃 さん

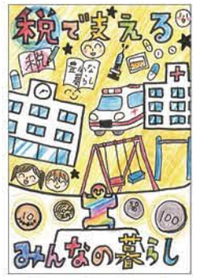

稲沢市立 稲沢東小学校
前川 弥々子 さん

稲沢市立 稲沢東小学校
松永 萌愛 さん

稲沢市立 稲沢東小学校
森 智鶴 さん

稲沢市立 稲沢北小学校
山中 美空 さん

コラム

ペットボトル水の賞味期限は「飲めなくなる期限」ではない

食品ロス問題ジャーナリスト　**井出 留美**

『賞味期限のウソ』（幻冬舎新書）という拙著のタイトルは、初めてお会いした新書編集長が、会ったその日に考えてくださったものです。「賞味期限を過ぎると食べられなくなってしまう、飲めなくなってしまう」と思い込んでいる人がいますが、決してそうではないのですよ、という意味を込めたタイトルです。ある講演で、主催者の方に「この本のタイトルを演題にしてもいいですか」と言われて承諾したことがあります。すると、参加していた食品企業の方が「賞味期限がウソだなんて（ひどい）」という趣旨のことをおっしゃいました。では、すべての賞味期限は本当に「賞味するための期限」なのでしょうか。いえ、そうではありません。

例として、ペットボトル入りのミネラルウォーターを挙げてみましょう。ガラス瓶と違って、ペットボトルに入っている水は、長期間保管しておくと容器を介して水が蒸発していきます。ボトルがへこんでしまう場合もありますね。「2リットル」などと内容量が書いてあっても、長く保管しておくと中の水が蒸発して、それだけの中身の量が入っていなくなる時期が来ます。書いてある内容量と中身の量には、ある程度の誤差範囲が認められています。でも、その誤差範囲を超えるほど中身の量が少ないとなると、日本では計量法に違反するということになり販売できなくなってしまいます。そこで、ペットボトル入りのミネラルウォーターには、「この日（この月）までは、書いてある内容量がちゃんと入っていますよ」と担保できる期限が印字されているのです。書いてある日（月）が過ぎたら、たちまち飲めなくなるわけではありません。そもそもペットボトル入りのミネラルウォーターは、ろ過・殺菌されていますから、すぐにだめになるわけではないのです。

2016年の熊本地震の際、全国からペットボトル入りミネラルウォーターが支援物資として集まりました。地震から3年たっても期限切れの水が130トンある状態で、熊本市は花壇の水やりや手足を洗うのに使っていました（熊本日日新聞による）。また、2019年に発生した千葉県の台風の際は、富津市が誤って期限切れの水を市民に配ってしまったことをおわびしましたが、それをマスメディアが大きく報じました。でも、ペットボトル入りミネラルウォーターに表示されている賞味期限は「内容量が担保できる期限」なのですから、自治体はそのことを説明し、中身を確認すれば使えることも説明した上でおわびをすれば済んだことではないでしょうか。

備蓄してある食料や水は、賞味期限が切れる前に入れ替えをするのが理想です。そうはいっても、うっかり忘れてしまうこともあるでしょう。いざ、自然災害が発生して「水が必要だ」となったとき、たとえ賞味期限が過ぎていたとしても、中身を確認して使いましょう。水は命の綱なのですから。

【筆者紹介】
井出 留美（いで・るみ）
奈良女子大学食物学科卒、博士（栄養学/女子栄養大学大学院）、修士（農学/東京大学大学院農学生命科学研究科）。ライオン、青年海外協力隊、日本ケロッグ広報室長等歴任。東日本大震災食糧支援での廃棄に衝撃を受け、㈱office 3.11を設立。食品ロス削減推進法成立に協力した。『賞味期限のウソ』（幻冬舎新書）、『捨てないパン屋の挑戦』（あかね書房）など著書多数。

はじめまして新会員の紹介　R5.1～R5.8　一宮法人会の新しいお仲間38社の皆さまです。（敬称略）

支　部	法人名	代表者名	業　種	紹介者名
神 山	株式会社大野構造設計	大野　博之	設計	株式会社大野建築作業所
〃	合同会社ロータスコーポレーション	生駒　晃政	サービス業（カラオケボックス）	
宮 西	学校法人宝珠学園	梶原　香里	幼稚園・幼保連携型認定こども園	宗教法人宝珠寺、モリ印刷株式会社
富 士	合名会社魚秀商店	有馬　聡美	生鮮魚介類の販売、デザインの販売	有限会社エブリセキュリティ
向 山	一般社団法人東海NEXUS	碇　　穂	女子野球チーム運営	
大 江	株式会社セキュアー	緒方　弘生	エステティックサロン等の経営	有限会社アクト事務機
せんい	有限会社アドバンス	田中　香織	不動産管理業	
丹 陽	株式会社アイテック	市川　章二	製造業	
〃	株式会社TS-WORKS	八木　利治	建設業	
〃	株式会社HRD	早川　幸暢	電気工事業	
萩 原	株式会社ライフビルド	田中　智也	建設業	花正建設株式会社
〃	株式会社岩田鋲力	岩田　善寛	建築板金	花正建設株式会社
〃	株式会社進光エクセリオ	石原　進次	一般電気工事	花正建設株式会社
〃	合同会社リトルウィング	儀賀　久人	不動産賃貸業、講師派遣業、キャリアコンサルタント業	花正建設株式会社
〃	日本エコリサイクリング株式会社	高橋　丈二		花正建設株式会社
〃	株式会社FUJIYAMA	山中　利夫	宅地建物取引業	花正建設株式会社
今伊勢	株式会社野村工業	野村　一書	建設	
大 和	リアン株式会社	野田　昌孝	建築業	尾西信用金庫木曽川東支店
西 成	有限会社愛高設備工業	髙井　信英	水道工事業	花正建設株式会社
〃	株式会社エイム	鷲津光一郎	介護事業	
〃	株式会社一幸技建	植田　幸二	建設業	有限会社一幸技建
〃	株式会社祖父江組	祖父江　真	土木	片山機材株式会社
三 条	株式会社エムスタ	山口　道徳	内装仕上工事業	
朝 日	有限会社大一	本山　健一	大工工事業	
稲 沢	株式会社シビルズ	長田　　太		花正建設株式会社
〃	桃沢工業株式会社	桃沢　裕之	機械器具装置	
〃	合同会社DREAM FRIENDS FIRM	菅原　勝行	地域交流・街づくりコンサルタント	事務局
〃	株式会社アルテ	加藤　雄士	造園業	
木曽川	一般社団法人アスカ	内藤　峰雄	高齢者の困り事、悩み事等に関する相談事業/宝石・貴金属の販売、修理	アスパ産業株式会社
〃	株式会社垣見内装	垣見　享史	内装工事業	アスパ産業株式会社
〃	COFFEE TECH株式会社	松本　　大	コンサルティング業	尾西信用金庫木曽川東支店
〃	株式会社カービューティープロ・ジャック	矢口　智一	カーコーティング	尾西信用金庫木曽川東支店
北 方	株式会社トータルプラン	安江　英人	建設業	
祖父江	株式会社AMD	太田　　裕	介護事業	尾西信用金庫、美吉建設株式会社
〃	株式会社大陽塗装工業	佐藤　　行	塗装業	美吉建設株式会社
平 和	合名会社伊藤鉄工所	伊藤　隆規	工業用ゴム製品製造	ヘイワ電化工業株式会社
〃	株式会社ヒロ木工	前野　浩太	建具工事業	
〃	コヤマ重機工業株式会社	吉川　康友		

法人会費の口座振替利用のお願い

資本金別会費基準	年会費額
100万円以下	2,000円
500万円以下	3,000円
1,000万円以下	5,000円
3,000万円以下	10,000円
5,000万円以下	15,000円
1億円以下	20,000円
1億円 超	30,000円

平素は当会の事業活動に対しまして、格別のご協力を賜り、厚くお礼申し上げます。

年会費の口座振替をまだ利用されていない会員様は、是非口座振替（自動引落し）のご利用をお願い申し上げます。

「預金口座振替書」をご希望の方は事務局までご連絡下さい。。

※法人名・所在地・代表者・資本金等に変更がございましたら事務局までご連絡下さい。

※子会社（事業所を含む）、特別会員の会費は資本の額に関わらず2,000円です。
詳しくは事務局迄お尋ね下さい。

※入会初年度は会費は免除になります。

文化講演会

入場無料

「頭をよくする脳医学！」

日時：令和6年3月16日（土）14:00～15:30
場所：尾張一宮駅前ビル（i-ビル）7階 シビックホール　定員：300名

医学博士・元NHKアナウンサー
吉田 たかよし氏

1964年京都府生まれ。灘中学・灘高校、東京大学・東京大学大学院を修了し、NHKアナウンサーとして活躍。北里大学医学部を経て東京大学大学院医学博士課程修了。その間、加藤紘一元自民党幹事長の公設第一秘書として科学技術政策の立案などに取り組む。現在は、医師として受験生専門の心療内科、本郷赤門前クリニックの院長。学習カウンセリング協会の代表、浜学園グループの教育顧問として脳医学を応用した勉強法の指導にも従事している。

支部における税の啓発活動予定表

行事名等	内容	開催日時	場所	主催者
税金クイズ	税務広報 （萩原チンドン祭り会場内）	10月15日（日） 10:00～15:00	萩原チンドン祭り （萩原商店街内）	（公社）一宮法人会 萩原支部
税金クイズ	税務広報 （びさいまつり会場内）	10月21日（土） 10:00～15:00	びさいまつり （尾西市民会館駐車場）	（公社）一宮法人会 尾西６支部
税を学ぶ演劇	税務広報（愛知形成高校演劇部による演劇） （稲沢まつり会場内）	10月21日（土） 午後	稲沢まつり会場内	（公社）一宮法人会 稲沢支部
税金クイズ	税務広報 （そぶえイチョウ黄葉まつり会場内）	11月18日（土） 10:00～15:00	そぶえイチョウ黄葉まつり （祖父江ぎんなんパーク）	（公社）一宮法人会 祖父江支部

表紙の解説

「デザインマンホール」

キキョウ（一宮市）

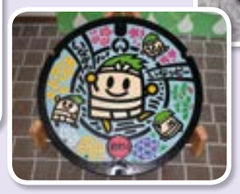

いなッピー
（稲沢市）

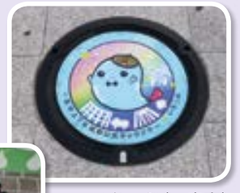

いちっぷ（一宮市）

デザインマンホールは、下水道普及のため、環境美化を目的として、沖縄で生まれました。今では、カラー化され、全国で1万2000種類あるデザインマンホールで、市町村ごとにデザインが異なっております。今回表紙にしたのは、一宮市の「市章」と市の花である「キキョウ」を組み合わせたものと一宮市上下水道部公式キャラクターである「いちっぷ」を取り付けたマンホールと稲沢市のご当地キャラクター「いなッピー」を中心としたマンホールです。

編集後記 a postscript by the editor

◎定期人事異動で佐藤署長様、長谷川筆頭副署長様、浄土一統様がご着任されました。お忙しいところインタビューありがとうございました。今後ともご指導よろしくお願いします。
◎総会、勉強会、講演会など開催されました。新型コロナの位置づけが感染症法上の「5類」に引き下げられたことから、行動制限からも解放され、コロナ前の日常に戻りつつあります。
◎税務広報では、インボイス制度についての準備事項や相談先等を掲載しております。税務署の説明会の案内などありますので、ぜひご活用ください。
◎第11回税に関する絵はがきコンクール入選作を載せてあります。回を重ねる毎に出展者が増加し関係者には感謝しております。ぜひ作品をご覧ください。
◎表紙は、デザインマンホールです。全国12,000あるデザインマンホールの内一宮市および稲沢市で使用されているマンホールの蓋です。
◎移動制限もなくなり、ウィズコロナの中で生活することになりますが、ウイルス自体の脅威がなくなったわけではありませんので、感染対策には十分に気をつけ、社会貢献事業等を実施されますよう願います。

《感謝T.K》

公益社団法人一宮法人会報　第159号　　令和5年9月（2023）発行

発行所　（公社）一宮法人会
一宮市栄4丁目5番16号（一宮税理士会館1階）
電話〈0586〉73-2134～5
FAX〈0586〉73-5665
URL https://hojinkai.zenkokuhojinkai.or.jp/ichinomiya

印刷　西濃印刷株式会社
岐阜市七軒町15
電話〈058〉263－4101

アフラックは、1983年より
「法人会福利厚生制度」を
受託しています。

あなたの一生に寄りそう保険会社として、約束します。
お客様ひとりひとりが創る、自分らしく充実した人生。
アフラックは、
そのお手伝いをする存在であり続けます。

法人会がん保険制度
法人会医療保険制度

「生きる」を創る。
Aflac

〈引受保険会社〉
アフラック　愛知総合支社
〒451-6029
名古屋市西区牛島町6-1
名古屋ルーセントタワー29階

法人会フリーダイヤル
0120-876-505
※今後の対応は担当の募集代理店が行います。

※保障の組み合わせには、所定の制限があります。保障内容について、詳しくは「設計書[契約概要]」「ご契約のしおり」「約款」を必ずご覧ください。

法人会の経営者大型総合保障制度 広げよう企業保障の大きな傘を

法人会会員のみなさまに

経営者大型総合保障制度 企業保障プラン 総合型V ＋ 一時金型 Mタイプ

（大同生命の定期保険＋AIG損保のベーシック傷害保険） Premium　（大同生命の無配当入院一時金保険）

◎大同生命の商品の正式名称は次のとおりです。
総合型V：大同生命の無配当年満期定期保険(無解約払戻金型) または大同生命の無配当歳満期定期保険(解約払戻金抑制割合指定型)
Mタイプ：大同生命の無配当入院一時金保険(無解約払戻金型)

DAIDO 大同生命保険株式会社
名古屋支社　一宮営業所/
愛知県一宮市神山2-4-12
TEL 0586-43-3671

AIG AIG損害保険株式会社
名古屋支店/
愛知県名古屋市中区栄5-27-12(富士火災名古屋ビル)
TEL 052-685-6194

◎この資料は2023年6月現在の商品内容に基づいて記載しており、将来変更となることがあります。
◎この制度は、法人会の会員のみご加入いただける制度です。ご加入後に法人会を退会された場合は、保険料の引き上げや損害保険部分の解約等のお取扱いとなることがあります。
◎この広告は、保険商品の内容のすべてが記載されているものではありません。ご検討・ご契約にあたっては、「法人向け保険商品のご検討に際してご留意いただきたいこと」「設計書[契約概要]」「注意喚起情報」「ご契約のしおり」「約款」を必ずご覧ください。また、ご不明の点などございましたら、引受保険会社または取扱者にお問い合せください。

F-2023-0010 (2023年5月19日)　23-073005 2023-05